

Árbol de Problemas.

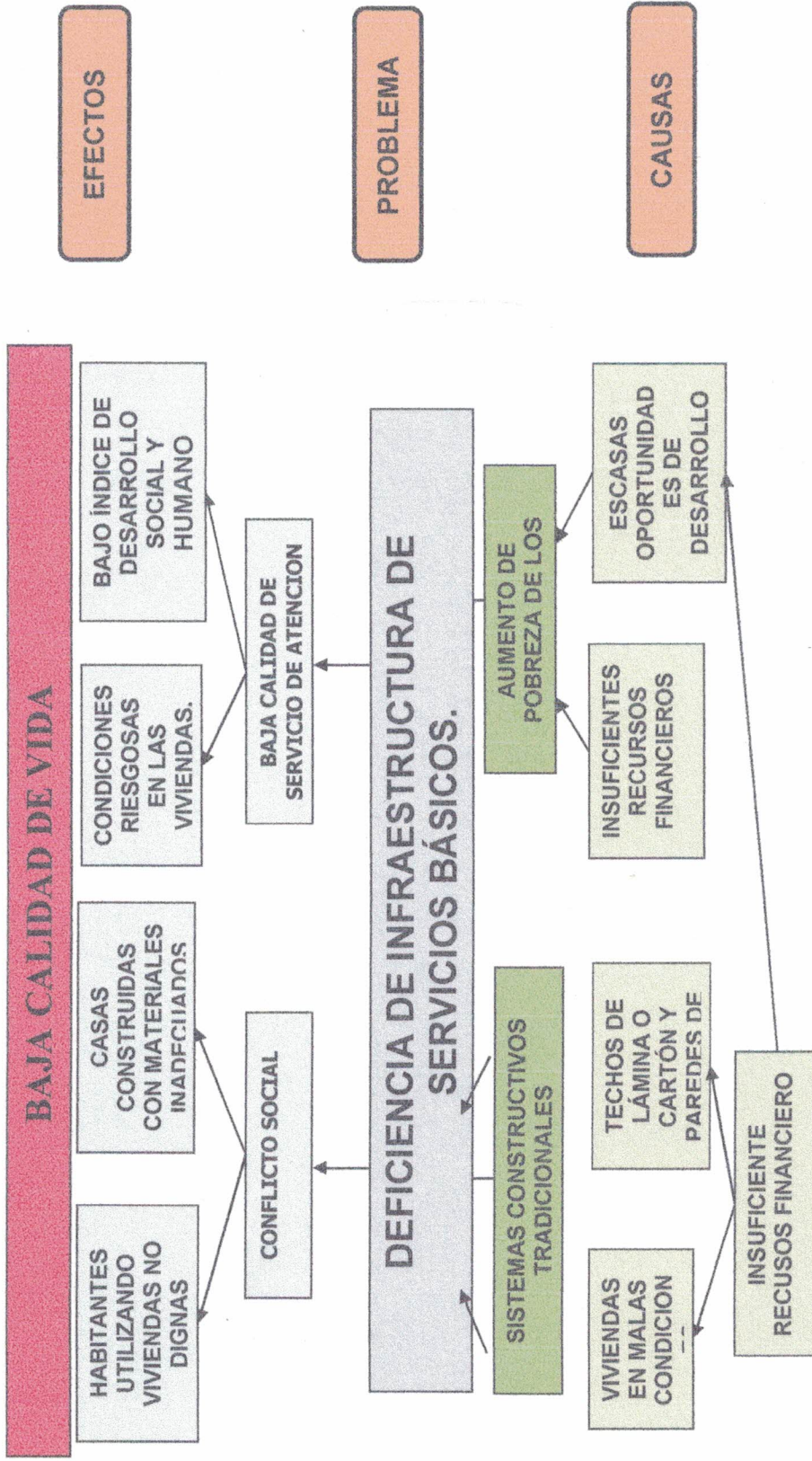

Árbol de Objetivos.

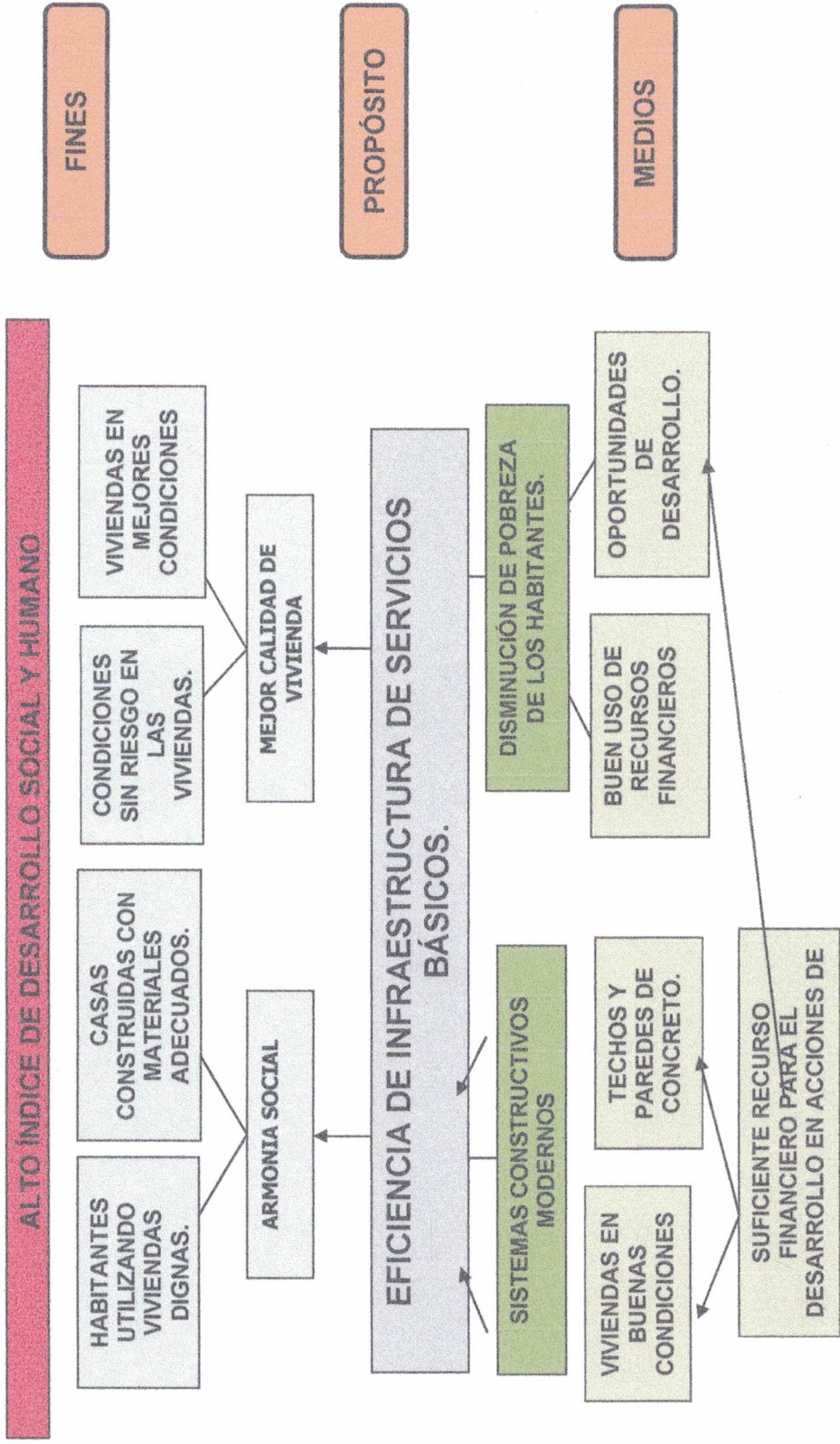

ALCANCE Y AL MARGEN EN TODAS LAS HOJAS QUE INTEGRAN, LOS QUE EN ELLA INTERVINIERON.

HONORABLE AYUNTAMIENTO CONSTITUCIONAL



Juan Jose Romero Ramirez
C. JUAN JOSE ROMERO RAMIREZ
PRESIDENTE MUNICIPAL

PRESIDENCIA MUNICIPAL
Mpio. de Taniche,
Dtto. Ejutla, Oax.
2017-2019



[Signature]
C. ESTERIO JUAN BARRAGAN CORRES
SINDICATURA MUNICIPAL

SINDICATURA MUNICIPAL
Mpio. de Taniche,
Dtto. Ejutla, Oax.
2017-2019



[Signature]
C. JULIANA JOSEFINA BARRITA ORDAZ
REGIDORA DE HACIENDA

REGIDURIA DE HACIENDA
Mpio. de Taniche,
Dtto. Ejutla, Oax.
2017-2019

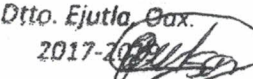

[Signature]
C. ROLANDO VICENTE SANGINEZ AVENDAÑO
REGIDOR DE OBRAS

REGIDOR DE OBRAS
Mpio. de Taniche,
Dtto. Ejutla, Oax.
2017-2019



REGIDURIA DE EDUCACION
Mpio. de Taniche,
Dtto. Ejutla, Oax.
2017-2019

[Signature]
C. FABIOLA CATALINA RAMOS BARRAGAN
REGIDORA DE EDUCACION

C. REMIGIO PROSPERO GARCIA DIAZ
REGIDOR DE SALUD



[Signature]
C. REY DAVID RAMIREZ DIAZ
TESORERO MUNICIPAL

TESORERIA MUNICIPAL
Mpio. de Taniche,
Dtto. Ejutla, Oax.
2017-2019



[Signature]
C. ANTONIO JESUS BARRAGAN OSORIO
SECRETARIO MUNICIPAL

SECRETARIA MUNICIPAL
Mpio. de Taniche,
Dtto. Ejutla, Oax.
2017-2019

Municipio Taniche, Distrito Ejutla.

Objetivos, estrategias y metas de los Ingresos de la Hacienda Pública

Objetivo Anual	Estrategias	Metas
Fomentar la actividad de la recaudación para el desarrollo económico y social del municipio.	Incentivar a los ciudadanos a la cultura del pago de los impuesto.	Aumentar la recaudación en un 100% de los impuesto.
	Mejora la calidad de atención a los ciudadanos para un mayor acercamiento a las oficinas recaudadoras	Asistir a cursos y capacitaciones de diversas dependencia para mejor atención a los ciudadanos.

CONCEPTO	FUENTE DE FINANCIAMIENTO	TIPO DE INGRESO	INGRESO ESTIMADO
INGRESOS Y OTROS BENEFICIOS			4373618.89
INGRESOS DE GESTIÓN			104162.50
Impuestos	Recursos Fiscales	Corrientes	25928.00
Impuestos sobre el Patrimonio	Recursos Fiscales	Corrientes	24928.00
Impuestos sobre la Producción, el Consumo y las Transacciones	Recursos Fiscales	Corrientes	1000.00
Contribuciones de mejoras	Recursos Fiscales	Corrientes	3000.00
Contribución de Mejoras por Obras Públicas	Recursos Fiscales	Corrientes	3000.00
Derechos	Recursos Fiscales	Corrientes	67342.50
Derechos por Prestación de Servicios	Recursos Fiscales	Corrientes	67342.50
Productos	Recursos Fiscales	Corrientes	2193.00
Productos de Tipo Corriente	Recursos Fiscales	Corrientes	2193.00
Aprovechamientos	Recursos Fiscales	Corrientes	5699.00
Aprovechamientos de Tipo Corriente	Recursos Fiscales	Corrientes	5699.00
Participaciones y Aportaciones	Recursos Federales	Corrientes	4269456.39
Participaciones	Recursos Federales	Corrientes	2051379.83
Fondo Municipal de Participaciones	Recursos Federales	Corrientes	1304011.00
Fondo de Fomento Municipal	Recursos Federales	Corrientes	707747.17
Fondo Municipal de Compensaciones	Recursos Federales	Corrientes	25522.76
Fondo Municipal sobre la Venta Final de Gasolina y Diesel	Recursos Federales	Corrientes	14098.90
Aportaciones	Recursos Federales	Corrientes	2217776.56
Fondo de Aportaciones para la Infraestructura Social Municipal y de las Demarcaciones Territoriales del D.F.	Recursos Federales	Corrientes	1718869.41
Fondo de Aportaciones para el Fortalecimiento de los Municipios y de las Demarcaciones Territoriales del D.F.	Recursos Federales	Corrientes	501107.15
Convenios	Recursos Federales	Corrientes	300.00
Programas Federales	Recursos Federales	Corrientes	100.00
Programas Estatales	Recursos Estatales	Corrientes	100.00
Particulares	Otros Recursos	Corrientes	100.00

Municipio Taniche, Ejutla		Ingreso Estimado
Iniciativa de Ley de Ingresos para el Ejercicio Fiscal 2019		
Total		4373618.89
Impuestos		25928.00
Impuestos sobre el Patrimonio		24928.00
Impuestos sobre la Producción, el Consumo y las Transacciones		1000.00
Contribuciones de mejoras		3000.00
Contribución de Mejoras por Obras Públicas		3000.00
Derechos		67342.50
Derechos por Prestación de Servicios		67342.50
Productos		2193.00
Productos de Tipo Corriente		2193.00
Aprovechamientos		5699.00
Aprovechamientos de Tipo Corriente		5699.00
Participaciones y Aportaciones		4269456.39
Participaciones		2051379.83
Aportaciones		2217776.56
Convenios		300.00

Calendario de Ingresos Base Mensual para el Ejercicio Fiscal 2019

CONCEPTO	Enero	Febrero	Marzo	Abril	Mayo	Junio	Julio	Agosto	Septiembre	Octubre	Noviembre	Diciembre
Ingresos y Otros Beneficios	4373616.00	302717.87	302717.87	302717.87	302717.87	302717.87	302717.87	302717.87	302717.87	302717.87	221080.00	221080.00
Impuestos	28628.00	2077.00	2077.00	2077.00	2077.00	2077.00	2077.00	2077.00	2077.00	2077.00	2077.00	2081.00
Impuestos sobre el Patrimonio												
Impuestos sobre la Producción, el Consumo y las Transacciones	24628.00	2077.00	2077.00	2077.00	2077.00	2077.00	2077.00	2077.00	2077.00	2077.00	2077.00	2081.00
Contribuciones de mejoras	1000.00	0.00	0.00	0.00	0.00	0.00	0.00	0.00	0.00	0.00	0.00	0.00
Contribución de mejoras por Obras Públicas	3000.00	0.00	0.00	1900.00	0.00	0.00	0.00	0.00	0.00	1600.00	0.00	0.00
Derechos	67342.50	5911.00	5911.00	5911.00	5911.00	5911.00	5911.00	5911.00	5911.00	5911.00	5911.00	5921.00
Derechos por Prestación de Servicios	67342.50	5911.00	5911.00	5911.00	5911.00	5911.00	5911.00	5911.00	5911.00	5911.00	5911.00	5921.00
Productos	2193.00	182.00	182.00	182.00	182.00	182.00	182.00	182.00	182.00	182.00	182.00	191.00
Productos de Tipo Corriente	2193.00	182.00	182.00	182.00	182.00	182.00	182.00	182.00	182.00	182.00	182.00	191.00
Aprovechamientos	9999.00	474.00	474.00	474.00	474.00	474.00	474.00	474.00	474.00	474.00	474.00	485.00
Aprovechamientos de Tipo Corriente	9999.00	474.00	474.00	474.00	474.00	474.00	474.00	474.00	474.00	474.00	474.00	485.00
Participaciones y Aportaciones	4289488.39	394373.87	394373.87	394373.87	394373.87	394373.87	394373.87	394373.87	394373.87	394373.87	212706.93	212710.79
Participaciones	2051379.83	170948.00	170948.00	170948.00	170948.00	170948.00	170948.00	170948.00	170948.00	170948.00	170948.00	170951.83
Aportaciones	2217778.86	219425.87	219425.87	219425.87	219425.87	219425.87	219425.87	219425.87	219425.87	219425.87	41758.93	41758.93
Convenios	300.00	0.00	0.00	0.00	0.00	100.00	0.00	0.00	100.00	0.00	0.00	0.00

Ley de ingresos del municipio de Taniche, distrito de Ejutla, para el ejercicio fiscal 2019.

Título Primero De las Disposiciones Generales

Capítulo Único Disposiciones Generales

Artículo 1. Las disposiciones de esta Ley, son de orden público e interés general y tienen por objeto regular la obtención, administración, custodia y aplicación de los ingresos de la Hacienda Pública Municipal.

Para dar cumplimiento a la presente ley, se implementarán las políticas necesarias para eficientar la recaudación prevista en la misma.

Artículo 2. Para los efectos de esta Ley, se entenderá por:

- I. **Accesorios:** Los ingresos que percibe el municipio por concepto de recargos, multas y gastos de ejecución;
- II. **Agostadero:** Tierras que por su topografía, precipitación pluvial y calidad, producen en forma natural o inducida pastos y plantas que sirven de alimento al ganado y que por estas condiciones no pueda dar la explotación agrícola;
- III. **Alumbrado Público:** Servicio otorgado en calles, plazas, jardines y otros lugares de uso común, a través de la Comisión Federal de Electricidad;
- IV. **Aportaciones:** Los Fondos de Aportaciones Federales transferidos por la Federación por conducto del Estado a favor de los municipios;
- V. **Aprovechamientos:** Los recargos, las multas y los demás ingresos de derecho público, no clasificables como impuestos derechos y productos;
- VI. **Base:** La manifestación de riqueza gravada, siendo necesaria una estrecha relación entre el hecho imponible y la base gravable a la que se aplica la tasa o tarifa del impuesto;
- VII. **Bienes intangibles:** Son aquellos que no se pueden ver ni tocar, solo pueden ser percibidos por la razón, por el intelecto; ejemplo: el derecho de autor, una patente, un crédito;
- VIII. **Bienes de Dominio Privado:** Son los que hayan formado parte de organismos públicos municipales que se extingan, los bienes muebles al servicio de las dependencias y oficinas municipales, los demás bienes que por cualquier título adquiera el Municipio y los que adquiera por prescripción positiva;

- IX. **Bienes de Dominio Público:** Son los de uso común; los inmuebles destinados por el Municipio a un servicio público, los propios que utilice para dicho fin y los equiparados a éstos conforme a la Ley; los muebles de propiedad municipal que por su naturaleza no sean sustituibles tales como los documentos y expedientes de las oficinas, manuscritos, archivos, libros, mapas, planes, folletos, grabados importantes, obras de arte u otros objetos similares;
- X. **Cesión:** Acto por el cual una persona, titular de un derecho, lo transfiere a otra persona, para que ésta lo ejerza a nombre propio;
- XI. **Contratista:** Persona física o moral que reúne los requisitos exigidos por la Ley, para la contratación de obra pública o servicios relacionados con la misma;
- XII. **Contribuciones de mejoras:** Las prestaciones en dinero o en especie fijadas por la Ley a cargo de los sujetos cuya situación coincida con el hecho generador de la obligación fiscal;
- XIII. **Convenio:** Acuerdo de dos o más voluntades que crea, modifica, extingue o transfiere derechos y obligaciones;
- XIV. **Crédito Fiscal:** Es la obligación fiscal determinada en cantidad líquida, y deberá pagarse en la fecha o dentro del plazo señalado en las disposiciones respectivas;
- XV. **Derechos:** Las contribuciones establecidas en la Ley por servicios que presta el Municipio en sus funciones de derecho público, así como por las actividades de los particulares sujetos a control administrativo municipal;
- XVI. **Deuda pública:** Al total de obligaciones de pasivos derivados de la contratación de empréstitos o financiamientos realizados por los Municipios;
- XVII. **Donaciones:** Bienes recibidos por los Municipios en especie;
- XVIII. **Donativos:** Ingresos que percibe el Municipio en efectivo, cuando no media un convenio;
- XIX. **Gastos de Ejecución:** Son los ingresos que percibe el Municipio por la recuperación de las erogaciones efectuadas durante el procedimiento administrativo de ejecución;
- XX. **Gobierno Central:** Organismos de la administración pública que realiza las funciones tradicionales y que están sometidos a un régimen centralizado en materia presupuestal y de ordenamiento financiero;
- XXI. **Herencia:** Es el conjunto de bienes, derechos y obligaciones que son de una persona y que ésta transmite al morir a sus herederos;
- XXII. **Impuestos:** Comprende el importe de los ingresos por las contribuciones establecidas en Ley a cargo de las personas físicas y morales, que se encuentran en la

situación jurídica o de hecho prevista por la misma y que sean distintas de las aportaciones de seguridad social, contribuciones de mejoras y derechos;

- XXIII. Ingresos de la Hacienda Pública:** Los ingresos que percibe el Municipio por conceptos de Impuestos, Contribuciones de Mejoras, Derechos, Productos, Aprovechamientos, Venta de Bienes y Servicios, Participaciones, Aportaciones, Transferencias, Asignaciones, Subsidios, Financiamientos;
- XXIV. Ingresos Propios:** Son los ingresos que se obtienen por la venta de bienes y servicios por sus actividades de producción y/o comercialización, distintas a las contribuciones;
- XXV. Legado:** El acto a través del cual una persona, en su testamento, decide repartir una parte muy concreta de sus bienes a otra persona determinada;
- XXVI. Multa:** Sanción administrativa para una persona física o moral por infracciones a ordenamientos del Municipio, consistente en pagar una cantidad determinada de dinero;
- XXVII. Mts:** Metros;
- XXVIII. M²:** Metro cuadrado;
- XXIX. M³:** Metro cúbico;
- XXX. Objeto:** Al elemento económico sobre el que se asienta la contribución;
- XXXI. Organismo descentralizado:** Las personas jurídicas creadas conforme a lo dispuesto por la Ley Orgánica de la Administración Pública Federal y cuyo objeto sea la realización de actividades correspondientes a las áreas estratégicas o prioritarias; a la prestación de un servicio público o social; o a la obtención o aplicación de recursos para fines de asistencia o seguridad social;
- XXXII. Organismo desconcentrado:** Esta forma de organización pertenece a las Secretarías de Estado y Departamentos Administrativos con la intención de obtener la mejor atención y eficacia ante el desarrollo de los asuntos de su competencia, no tienen personalidad jurídica ni patrimonio propio y jerárquicamente están subordinados a las dependencias de la administración pública a que pertenecen. Sus facultades son específicas para resolver sobre la materia y ámbito territorial que se determine en cada caso por la Ley; este tipo de organismo nace a través de una Ley, Decreto, Reglamento Interior o por Acuerdo del Ejecutivo;
- XXXIII. Paramunicipal:** Esta calidad, es dicha de una empresa, asociación u organización, que por delegación del Municipio y previa autorización del Congreso del Estado, realizan actividades que no son propias del ayuntamiento, pero cooperan a los fines de este sin formar parte de la administración pública;

- XXXIV. Participaciones: Los recursos federales que el Municipio percibe de conformidad con los capítulos I al IV de la Ley de Coordinación Fiscal;
- XXXV. Pensión: Estacionamiento pagado por semanas, meses o años para guardar y sacar el vehículo en el momento que se requiera;
- XXXVI. Periodicidad de pago: Hace referencia a la frecuencia en la que deba realizarse un pago por evento, semana, mes o como se haya acordado;
- XXXVII. Productos: Los ingresos que percibe el Municipio, por actividades que no corresponden a funciones propias de derecho público, o por el uso o aprovechamiento de sus bienes patrimoniales;
- XXXVIII. Productos financieros: Son los ingresos que percibe el municipio por el rendimiento de los recursos públicos transferidos o depositados en sus cuentas bancarias específicas;
- XXXIX. Rastro: Comprende las instalaciones físicas propiedad del Municipio, que se destina al sacrificio de animales que posteriormente será consumido por la población como alimento. Cuenta con personal, equipo y herramientas necesarias para su operación y comprende las áreas destinadas a los corrales de desembarque y de depósito, así como a la matanza;
- XL. Recargos: Incrementos en la cantidad a pagar por el sujeto pasivo de determinadas contribuciones, calculados mediante la aplicación de coeficientes sobre la base imponible o liquidable, o bien sobre la cuota de la contribución;
- XLI. Recursos Federales: Son los ingresos que percibe el Municipio por subsidios, asignaciones presupuestarias y fondos derivados de la Ley de Ingresos de la Federación o del Presupuesto de Egresos de la Federación;
- XLII. Recursos Fiscales: Son los ingresos que se obtienen por impuestos, contribuciones de mejora, derechos, productos y aprovechamientos;
- XLIII. Registro Fiscal Inmobiliario: Padrón catastral inmobiliario Municipal en el cual se realizan los registros y actualizaciones de los bienes inmuebles (datos inherentes a la identificación, descripción, cartografía y valuación), ubicados en el territorio municipal y que sirven para fines de recaudación;
- XLIV. Señalización horizontal: Es el conjunto de marcas que se pintan principalmente en el pavimento o asfalto, con el propósito de delinear las características geométricas de las carreteras y vialidades urbanas, y denotar todos aquellos elementos estructurales que estén instalados dentro del derecho de vía, para regular y canalizar el tránsito de vehículos y peatones. Estas marcas son rayas, símbolos o leyendas;
- XLV. Señalización vertical: Es el conjunto de señales en tableros fijados en postes, marcos y otras estructuras, integradas con leyendas y símbolos. Según su propósito, las

señales pueden ser preventivas, restrictivas, informativas, turísticas y de servicios;

XLVI. Subsidio: Asignaciones destinadas a favor de los municipios con la finalidad de apoyarlos en su fortalecimiento financiero y, en caso de desastres naturales o contingencias económicas, así como para dar cumplimiento a convenios suscritos;

XLVII. Sujeto: Persona física o moral que deberá realizar el pago de la contribución;

XLVIII. Tasa o Tarifa: Al porcentaje que se aplica a la base para determinar el monto de la contribución;

XLIX. Tesorería: A la Tesorería Municipal;

L. UMA: Al valor diario de la Unidad de Medida y Actualización, que determine el Instituto Nacional de Estadística y Geografía (INEGI); y

LI. Zona Federal Marítimo Terrestre: Es un bien del uso común del dominio público de la Federación consistente en la franja de 20 metros transitable y contigua al mar, que se determina a partir de la cota pleamar máxima.

Artículo 3. Para los efectos de esta Ley, son autoridades fiscales municipales, aquellas a que se refiere el artículo 6 del Código Fiscal Municipal del Estado de Oaxaca.

Artículo 4. Es competencia exclusiva de la Tesorería la recaudación y administración de todos los ingresos municipales, cualquiera que sea su forma o naturaleza, aun cuando se destinen a un fin específico.

Los ingresos que se recauden por parte de las agencias municipales, de policía, de los órganos municipales, comités u otros, independientemente de la denominación que reciban, deberán concentrarse en la Tesorería y registrarse de conformidad con la normatividad aplicable.

Para tal efecto, la Tesorería deberá expedir el comprobante fiscal por los ingresos percibidos de conformidad con la normatividad aplicable en la materia, e identificará cada uno de los ingresos en cuentas bancarias productivas específicas, en las cuales se depositarán los recursos municipales, así como los asignados, transferidos y/o subsidiados por la Federación o Estado durante el ejercicio fiscal 2019.

En las cuentas bancarias productivas específicas se manejarán exclusivamente los recursos federales del ejercicio fiscal respectivo y sus rendimientos, y no podrá incorporar recursos locales ni las aportaciones que realicen, en su caso, los beneficiarios de las obras y acciones.

Artículo 5. El Ayuntamiento, a través de la Tesorería, deberá registrar los ingresos por participaciones y aportaciones federales que por disposición legal les corresponda, y emitir el comprobante fiscal digital correspondiente.

Artículo 6. Las contribuciones contenidas en la presente Ley, se podrán extinguir en cualquiera de las siguientes formas:

- I. Pago en efectivo;
- II. Pago en especie; y
- III. Prescripción.

Artículo 7. La contratación de deuda y la conformación de Obligaciones de pago a cargo del Municipio deberán ser previamente autorizadas por el Ayuntamiento y por el Congreso del Estado, de conformidad con la Ley de Deuda Pública y la Ley de Disciplina Financiera de las Entidades Federativas y los Municipios.

Artículo 8. Para modificaciones a la presente Ley, el Ayuntamiento deberá presentar iniciativa con proyecto de Decreto por el que se reforma la Ley de Ingresos del ejercicio fiscal 2019, ante el Honorable Congreso del Estado para su aprobación, de conformidad con lo establecido en el artículo 8 de la Ley de Disciplina Financiera de las Entidades Federativas y los Municipios.

Título Segundo
De los Objetivos, Proyecciones y Resultados de los Ingresos
de la Hacienda Pública Municipal

Capítulo Único
Objetivos, Proyecciones y Resultados de los Ingresos

Artículo 9. De conformidad con lo establecido en el artículo 18, de la Ley de Disciplina Financiera de las Entidades Federativas y los Municipios, se presenta lo siguiente:

Municipio Taniche, Distrito Ejutla.		
Objetivos, estrategias y metas de los Ingresos de la Hacienda Pública		
Objetivo Anual	Estrategias	Metas
Fomentar la actividad de la recudación para el desarrollo económico y social del municipio.	Incentivar a los ciudadanos a la cultura del pago de los impuestos.	Aumentar la recudación en un 100% de los impuestos.

	Mejora la calidad de atención a los ciudadanos para un mayor acercamiento a las oficinas recaudadoras	Asistir a cursos y capacitaciones de diversas dependencias para mejor atención a los ciudadanos.
--	---	--

Artículo 10. De conformidad con lo establecido en el artículo 18, fracción I, de la Ley de Disciplina Financiera de las Entidades Federativas y los Municipios y los Criterios para elaboración y presentación homogénea de la información Financiera y de los formatos a que hace referencia la Ley de Disciplina Financiera, se presenta lo siguiente:

Municipio Taniche, Distrito Ejutla.				
Proyecciones de Ingresos				
(Pesos) (Cifras Nominales)				
Concepto	Año en cuestión (de Iniciativa de Ley)	Año 1	Año 2	Año 3
1 Ingresos de Libre Disposición	\$ 2,155,542.33	\$2,217,083.72	\$ -	\$ -
A Impuestos	\$ 25,928.00	\$ 25,928.00		
B Cuotas y Aportaciones de Seguridad Social				
C Contribuciones de Mejoras	\$ 3,000.00	\$ 3,000.00		
D Derechos	\$ 67,342.50	\$ 67,342.50		
E Productos	\$ 2,193.00	\$ 2,193.00		
F Aprovechamientos	\$ 5,699.00	\$ 5,699.00		
G Ingresos por Ventas de Bienes y Servicios				
H Participaciones	\$ 2,051,379.83	\$2,112,921.22		
I Incentivos Derivados de la Colaboración Fiscal				
J Transferencias				
K Convenios				
L Otros Ingresos de Libre Disposición				
2 Tranferencias Federales Etiquetadas	\$ 2,218,076.56	\$2,284,609.86	\$ -	\$ -
A Aportaciones	\$ 2,217,776.56	\$2,284,309.86		
B Convenios	\$ 300.00	\$ 300.00		
C Fondos Distintos de Aportaciones				
D Transferencias, Subsidios y Subvenciones, Pensiones y Jubilaciones				
E Otras Transferencias Federales Etiquetadas				

3	Ingresos Derivados de Financiamientos	\$	\$	\$	\$
	A Ingresos Derivados de Financiamientos	-	-	-	-
4	Total de Ingresos Proyectados	\$ 4,373,618.89	\$4,501,693.58	\$	\$
	<i>Datos Informativos</i>				
1	Ingresos Derivados de Financiamientos con Fuente de Pago de Recursos de Libre Disposición				
2	Ingresos Derivados de Financiamientos con Fuente de Pago de Transferencias Federales Etiquetadas				
3	Ingresos Derivados de Financiamiento				

Artículo 11. De conformidad con lo establecido en el artículo 18, fracción III, de la Ley de Disciplina Financiera de las Entidades Federativas y los Municipios y los Criterios para elaboración y presentación homogénea de la información Financiera y de los formatos a que hace referencia la Ley de Disciplina Financiera, se presenta el siguiente:

Municipio Taniche, Distrito Ejutla.				
Resultados de Ingresos				
(Pesos)				
Concepto	Año 3	Año 2	Año 1	Año del ejercicio vigente
1. Ingresos de Libre Disposición	\$ -	\$ -	\$ 2,126,651.65	\$ 2,191,950.65
A Impuestos			32662.65	32,662.65
B Cuotas y Aportaciones de Seguridad Social				
C Contribuciones de Mejoras			3075	3,075.00
D Derechos			67,342.50	67,342.50
E Productos			2193.5	2,193.50
F Aprovechamiento			\$ 5,699.00	\$ 5,699.00
G Ingresos por Ventas de Bienes y Servicios				
H Participaciones			\$ 2,015,679.00	\$ 2,080,978.00
I Incentivos Derivados de la Colaboración Fiscal				
J Transferencias				
K Convenios				
L Otros Ingresos de Libre Disposición				
2. Transferencias Federales Etiquetadas	\$ -	\$ -	\$ 1,489,758.23	\$ 1,521,518.43
A Aportaciones			\$ 1,489,756.23	\$ 1,521,516.43

B	Convenios			\$	2.00	\$	2.00
C	Fondos Distintos de Aportaciones						
D	Transferencias, Subsidios y Subvenciones, Pensiones y Jubilaciones						
E	Otras Transferencias Federales Etiquetadas						
3.	Ingresos Derivados de Financiamientos	\$	-	\$	-	\$	-
A	Ingresos Derivados de Financiamientos						
4.	Total de Resultados de Ingresos	\$	-	\$	-	\$	3,616,409.88
	Datos Informativos						
1	Ingresos Derivados de Financiamientos con Fuente de Pago de Recursos de Libre Disposición						
2	Ingresos Derivados de Financiamientos con Fuente de Pago de Transferencias Federales Etiquetadas						
3	Ingresos Derivados de Financiamiento	\$	-	\$	-	\$	-

Título Tercero
De los Ingresos de la Hacienda Pública Municipal

Capítulo Único
Ingresos de la Hacienda Pública Municipal

Artículo 12. En el ejercicio fiscal 2019, comprendido del 1 de enero al 31 de diciembre del mismo año, el Municipio de Taniche, Distrito Ejutla, percibirá los ingresos provenientes de los conceptos y en las cantidades estimadas que a continuación se presentan:

CONCEPTO	FUENTE DE FINANCIAMIENTO	TIPO DE INGRESO	INGRESO ESTIMADO
INGRESOS Y OTROS BENEFICIOS			4373618.89
INGRESOS DE GESTIÓN			104162.50
Impuestos	Recursos Fiscales	Corrientes	25928.00
Impuestos sobre el Patrimonio	Recursos Fiscales	Corrientes	24928.00
Impuestos sobre la Producción, el Consumo y las Transacciones	Recursos Fiscales	Corrientes	1000.00
Contribuciones de mejoras	Recursos Fiscales	Corrientes	3000.00
Contribución de Mejoras por Obras Públicas	Recursos Fiscales	Corrientes	3000.00
Derechos	Recursos Fiscales	Corrientes	67342.50
Derechos por Prestación de Servicios	Recursos Fiscales	Corrientes	67342.50

Productos	Recursos Fiscales	Corrientes	2193.00
Productos de Tipo Corriente	Recursos Fiscales	Corrientes	2193.00
Aprovechamientos	Recursos Fiscales	Corrientes	5699.00
Aprovechamientos de Tipo Corriente	Recursos Fiscales	Corrientes	5699.00
Participaciones y Aportaciones	Recursos Federales	Corrientes	4269456.39
Participaciones	Recursos Federales	Corrientes	2051379.83
Fondo Municipal de Participaciones	Recursos Federales	Corrientes	1304011.00
Fondo de Fomento Municipal	Recursos Federales	Corrientes	707747.17
Fondo Municipal de Compensaciones	Recursos Federales	Corrientes	25522.76
Fondo Municipal sobre la Venta Final de Gasolina y Diesel	Recursos Federales	Corrientes	14098.90
Aportaciones	Recursos Federales	Corrientes	2217776.56
Fondo de Aportaciones para la Infraestructura Social Municipal y de las Demarcaciones Territoriales del D.F.	Recursos Federales	Corrientes	1716669.41
Fondo de Aportaciones para el Fortalecimiento de los Municipios y de las Demarcaciones Territoriales del D.F.	Recursos Federales	Corrientes	501107.15
Convenios	Recursos Federales	Corrientes	300.00
Programas Federales	Recursos Federales	Corrientes	100.00
Programas Estatales	Recursos Estatales	Corrientes	100.00
Particulares	Otros Recursos	Corrientes	100.00

Artículo 13. Para dar cumplimiento a lo establecido en el artículo 61, último párrafo, de la Ley General de Contabilidad Gubernamental y la Norma para armonizar la presentación de la información adicional a la iniciativa de la Ley de Ingresos, se presenta la siguiente información:

Municipio Taniche, Ejutla	
Iniciativa de Ley de Ingresos para el Ejercicio Fiscal 2019	Ingreso Estimado
Total	4373618.89
Impuestos	25928.00
Impuestos sobre el Patrimonio	24928.00
Impuestos sobre la Producción, el Consumo y las Transacciones	1000.00
Contribuciones de mejoras	3000.00
Contribución de Mejoras por Obras Públicas	3000.00
Derechos	67342.50
Derechos por Prestación de Servicios	67342.50
Productos	2193.00

Productos de Tipo Corriente	2193.00
Aprovechamientos	5699.00
Aprovechamientos de Tipo Corriente	5699.00
Participaciones y Aportaciones	4269456.39
Participaciones	2051379.83
Aportaciones	2217776.56
Convenios	300.00

Artículo 14. De conformidad con lo establecido en el artículo 66, último párrafo, de la Ley General de Contabilidad Gubernamental y la Norma para establecer la estructura del Calendario de Ingresos base mensual, se presenta el siguiente:

Calendario de Ingresos Base Mensual para el Ejercicio Fiscal 2019

CONCEPTO	Anual	Enero	Febrero	Marzo	Abril	Mayo	Junio	Julio	Agosto	Septiembre	Octubre	Noviembre	Diciembre
Ingresos y Otros Beneficios	4373618.89	362717.87	363217.87	362617.87	364217.87	362717.87	362617.87	362717.87	363217.87	362617.87	364217.87	221060.93	221069.28
Impuestos	29928.00	2077.00	2577.00	2077.00	2077.00	2077.00	2077.00	2077.00	2578.00	2077.00	2077.00	2077.00	2081.00
Impuestos sobre el Patrimonio	24928.00	2077.00	2077.00	2077.00	2077.00	2077.00	2077.00	2077.00	2077.00	2077.00	2077.00	2077.00	2081.00
Impuestos sobre la Producción, el Consumo y las Transacciones	1000.00	0.00	500.00	0.00	0.00	0.00	0.00	0.00	500.00	0.00	0.00	0.00	0.00
Contribuciones de mejoras	3000.00	0.00	0.00	0.00	1500.00	0.00	0.00	0.00	0.00	0.00	1500.00	0.00	0.00
Contribución de mejoras por Obras Públicas	3000.00	0.00	0.00	0.00	1500.00	0.00	0.00	0.00	0.00	0.00	1500.00	0.00	0.00
Derechos	67342.50	5611.00	5611.00	5611.00	5611.00	5611.00	5611.00	5611.00	5611.00	5611.00	5611.00	5611.00	5621.50
Derechos por Prestación de Servicios	67342.50	5611.00	5611.00	5611.00	5611.00	5611.00	5611.00	5611.00	5611.00	5611.00	5611.00	5611.00	5621.50
Productos	2193.00	182.00	182.00	182.00	182.00	182.00	182.00	182.00	182.00	182.00	182.00	182.00	191.00
Productos de Tipo Corriente	2193.00	182.00	182.00	182.00	182.00	182.00	182.00	182.00	182.00	182.00	182.00	182.00	191.00
Aprovechamientos	5699.00	474.00	474.00	474.00	474.00	474.00	474.00	474.00	474.00	474.00	474.00	474.00	485.00
Aprovechamientos de Tipo Corriente	5699.00	474.00	474.00	474.00	474.00	474.00	474.00	474.00	474.00	474.00	474.00	474.00	485.00
Participaciones y Aportaciones	4269456.39	364373.87	364373.87	364473.87	364373.87	364373.87	364473.87	364373.87	364373.87	364473.87	364373.87	212706.93	212710.76
Participaciones	2051379.83	170948.00	170948.00	170948.00	170948.00	170948.00	170948.00	170948.00	170948.00	170948.00	170948.00	170948.00	170961.83
Aportaciones	2217776.56	213425.87	213425.87	213425.87	213425.87	213425.87	213425.87	213425.87	213425.87	213425.87	213425.87	41758.93	41758.93
Convenios	300.00	0.00	0.00	100.00	0.00	0.00	100.00	0.00	0.00	100.00	0.00	0.00	0.00

Título Cuarto
De los Impuestos
Capítulo Primero
Impuestos sobre el Patrimonio

Sección Única. Del Impuesto Predial.

Artículo 15. Es objeto de este impuesto; la propiedad o posesión de predios urbanos, rústicos, ejidales o comunales, en los términos del artículo 5 de la Ley de Hacienda Municipal del Estado de Oaxaca.

Artículo 16. Son sujetos de este impuesto las personas físicas o morales propietarias o poseedores de predios urbanos, rústicos, ejidales o comunales en los términos del artículo 6 de la Ley de Hacienda Municipal del Estado de Oaxaca.

Artículo 17. La base gravable para el cobro del impuesto predial se determinará de acuerdo a lo establecido en la Ley de Catastro para el Estado de Oaxaca, considerando las tablas de valores catastrales.

Tabla de valores de suelo

547

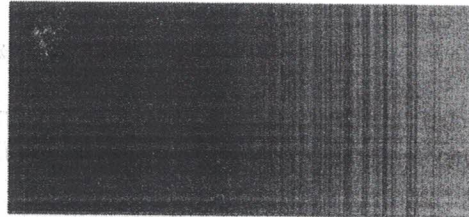

		2
Suelo Urbano	2 UMA	0
Suelo Rustico	1 UMA	1
		9

Artículo 18. La tasa de este impuesto será del 0.5% anual sobre el valor catastral del inmueble.

Artículo 19. En ningún caso el Impuesto Predial será inferior a la cantidad que resulte de las bases mínimas establecidas en las tablas de valores unitarios de suelo y construcción. Los funcionarios del Instituto de la Función Registral del Estado de Oaxaca, no harán inscripción o anotación alguna de actos o contratos sin que previamente se extienda la boleta de no adeudo respecto al Impuesto Predial.

Artículo 20. Este impuesto se causará anualmente, su monto podrá dividirse en seis partes iguales que se pagarán bimestralmente en las oficinas autorizadas por la Tesorería, durante los meses de enero, marzo, mayo, julio, septiembre y noviembre.

Los pagos podrán hacerse por anualidad anticipada dentro de los dos primeros meses del año y tendrán derecho a una bonificación de 10 % del impuesto que corresponda pagar al contribuyente. El pago por anualidad anticipada del impuesto predial, no impide el cobro de diferencias que deba hacerse por el Municipio por cambio de la base gravable.

Tratándose de jubilados, pensionados y pensionistas, tendrán derecho a una bonificación del 50 %, del impuesto anual.

Capítulo Segundo **Impuesto sobre la Producción, el Consumo y las Transacciones**

Sección Única. Del Impuesto sobre Traslación de Dominio.

Artículo 21. El objeto de este Impuesto es la adquisición de inmuebles y los derechos sobre los mismos, así como los demás actos jurídicos señalados en el artículo 24 de la Ley de Hacienda Municipal del Estado de Oaxaca.

Artículo 22. Son sujetos de este impuesto las personas físicas o morales que adquieran inmuebles que consistan en el suelo y las construcciones adheridas a él, ubicados en la jurisdicción del Municipio.

Artículo 23. La base de este impuesto se determinará en los términos del artículo 26 de la Ley de Hacienda Municipal del Estado de Oaxaca, tomando en cuenta el resultado de la aplicación de las tablas de valores unitarios de suelo y construcción, que sirvieron de base para la determinación del impuesto predial.

Artículo 24. El impuesto sobre traslación de dominio se pagará aplicando una tasa del 2%, sobre la base determinada, conforme al artículo anterior.

Artículo 25. Este impuesto deberá pagarse dentro de los treinta días naturales siguientes a la fecha en que se realice las operaciones objeto de este impuesto, aun cuando el contrato se celebre con reserva de dominio o la venta sea a plazo.

El pago del impuesto deberá hacerse dentro del mismo plazo cuando se realice cualquiera de los supuestos que a continuación se señalan:

- I. Cuando se constituya o adquiera el usufructo o la nuda propiedad. En el caso de usufructo temporal cuando se extinga;
- II. A la adjudicación de los bienes de la sucesión o a los tres años de la muerte del autor de la misma si transcurrido dicho plazo no se hubiera llevado a cabo la adjudicación, así como al cederse los derechos hereditarios o al enajenarse bienes por la sucesión. En estos dos últimos casos, el impuesto correspondiente

a la adquisición por causa de muerte, se causará en el momento en que se realice la cesión o la enajenación independientemente del que se causa por el cesionario o por el adquirente;

- III. Tratándose de adquisiciones efectuadas a través de fideicomiso, cuando se realicen los supuestos de enajenación en los términos del Código Fiscal para el Estado de Oaxaca; y
- IV. Al protocolizarse o inscribirse el reconocimiento judicial de la prescripción positiva.

En los casos no previstos en las fracciones anteriores, el pago deberá realizarse cuando los actos de que se trate se eleven a escritura pública o se inscriban en el Instituto de la Función Registral del Estado de Oaxaca; y si no están sujetos a esta formalidad, al adquirirse el dominio conforme a las leyes.

Título Quinto De las Contribuciones de Mejoras

Capítulo Único Contribuciones de Mejoras por Obras Públicas

Sección I. Saneamiento.

Artículo 26. Es objeto de esta contribución la construcción, reconstrucción y ampliación de las obras de infraestructura de agua potable; drenaje sanitario; apertura, rectificación, ampliación, prolongación, alineamiento, pavimentación, bacheo, nivelación, empedrado, compactación y revestimiento de calles; electrificación; banquetas y guarniciones, realizadas en zonas urbanas o rurales.

Artículo 27. Son sujetos de este pago; los propietarios, copropietarios de los inmuebles, personas físicas o morales poseedoras de inmuebles a título de dueño o las que hayan adquirido derechos dentro del área de beneficio o zona de influencia beneficiada por la obra pública.

Artículo 28. Será base para determinar el cobro de esta contribución, el costo de las obras realizadas, en función de la unidad de medida del presupuesto aprobado para la obra correspondiente.

Para el caso, de que no se publiquen cuotas específicas de recuperación para alguna obra determinada o no se celebren con anterioridad a la ejecución de la misma, convenios con los usuarios o propietarios de los predios, se aplicarán las siguientes cuotas:

	Cuotas (Pesos)
V. Pavimentación de calles m ²	<u>\$100.00</u>

Artículo 28. Las cuotas que en los términos de esta Ley, corresponda cubrir a los particulares beneficiados con las obras públicas, tendrán el carácter de créditos fiscales.

La recaudación de las cuotas, corresponderá a la Tesorería, la cual por los medios legales las hará efectivas y las aplicará a los fines específicos que les corresponda.

Título Sexto De los Derechos

Capítulo Único Derechos por Prestación de Servicios

Sección I. Alumbrado Público.

Artículo 30. Es objeto de este derecho la prestación del servicio de alumbrado público para los habitantes del municipio. Se entenderá por servicio de alumbrado público, el que el municipio otorga a la comunidad en calles, plazas, jardines y otros lugares de uso común.

Artículo 31. Son sujetos de este derecho los propietarios o poseedores de predios que se beneficien del servicio de alumbrado público que proporcione el Municipio, sin importar que la fuente de alumbrado se encuentre o no ubicado precisamente frente a su predio.

Artículo 32. Es base de este derecho el importe que cubran a la Comisión Federal de Electricidad por el servicio de energía eléctrica.

Artículo 33. Este impuesto se causará y pagará aplicando las tasas vigentes del 8% para tarifas 01, 1^a, 1B, 1C, 02, 03, y 07 y 04% para las tarifas OM, HM, HS, y HT.

Artículo 34. El cobro de este derecho lo realizará la empresa suministradora del servicio, la cual hará la retención correspondiente, consignando el cargo en los recibos que expida por el consumo ordinario.

Artículo 35. La empresa suministradora del servicio deberá enterar las cantidades recaudadas por este derecho a los Ayuntamientos del Estado, por conducto de sus Tesorerías Municipales.

Sección II. Por Servicios de Vigilancia, Control y Evaluación (5 al millar).

Artículo 36. Es objeto de este derecho la inscripción al padrón de contratistas de obra pública y/o el importe pagado de cada una de las estimaciones de obra pública.

Artículo 37. Son sujetos de este derecho, las personas físicas o morales, que realicen las situaciones jurídicas de hecho a que se refiere el artículo anterior.

Artículo 38. Las personas a que se refiere el artículo anterior, pagarán para su inscripción en el padrón de contratistas, de conformidad con el artículo 94 Bis A, de la Ley de Hacienda Municipal del Estado de Oaxaca, la siguiente cuota:

Concepto	Cuota (Pesos)
I. Inscripción al Padrón de Contratistas de Obra Pública	<u>\$ 1000.00</u>

Artículo 39. Las personas físicas o morales que celebren contratos de obra pública y servicios relacionados con la misma, con los Municipios, pagarán sobre el importe de cada una de las estimaciones de trabajo realizado, el equivalente al 5 al millar que corresponda.

Artículo 40. Los retenedores de los ingresos que por este derecho se recauden, deberán enterarlos en la Tesorería o Dirección de Ingresos según sea el caso, dentro de los cinco días hábiles siguientes a aquél en que se retengan.

Título Séptimo De los Productos

Capítulo Único

Productos de Tipo Corriente

Sección Única. Productos Financieros.

Artículo 41. El Municipio percibirá productos derivados de los rendimientos que generen sus cuentas productivas; así como, las que recibe de la Secretaría de Finanzas, excepto los que se obtengan por convenios, programas federales o estatales que deberán reintegrarse a la tesorería de la Federación, a más tardar dentro de los 15 días naturales siguientes al cierre del ejercicio.

Artículo 42. El importe a considerar para productos financieros, será el obtenido de sus cuentas productivas específicas del presente ejercicio fiscal.

**Título Octavo
De los Aprovechamientos**

**Capítulo Único
Aprovechamientos de Tipo Corriente**

Artículo 43. El Municipio percibirá aprovechamientos por concepto de Multas, Reintegros, Participaciones derivadas de la aplicación de Leyes y aprovechamientos por aportaciones y cooperaciones; así como, el uso, goce o aprovechamiento de inmuebles de forma especial por los que se obtenga un beneficio económico, en relación a los bienes del dominio público, distintos de las contribuciones, de los ingresos derivados de financiamientos y de los que obtengan los organismos descentralizados y las empresas de participación municipal.

Sección I. Multas.

Artículo 44. Se consideran multas las faltas administrativas que cometan los ciudadanos a su Bando de Policía y Gobierno, por los siguientes conceptos:

Concepto	Cuota (Pesos)
I. Escándalo en la vía pública	50.00
II. Grafiti (En bienes del Municipio)	<u>50.00</u>

Sección II. Donaciones.

Artículo 45. El Municipio percibirá aprovechamientos por donaciones de materiales y suministros que realicen las personas físicas o morales.

Sección III. Multas impuestas por Autoridades Administrativas Federales no Fiscales.

Artículo 46. (Redactar artículo de acuerdo a lo dispuesto en el convenio de colaboración administrativa).

**Título Décimo
De las Participaciones, Aportaciones y Convenios**

**Capítulo Primero
Participaciones**

Sección Única. Participaciones.

Artículo 47. El Municipio percibirá las participaciones federales e incentivos previstos en la Ley de Coordinación Fiscal, como resultado de la adhesión del Estado al Sistema Nacional de Coordinación Fiscal y al Convenio de Colaboración Administrativa en materia fiscal federal, respectivamente.

Capítulo Segundo Aportaciones

Sección Única. Aportaciones Federales.

Artículo 48. El Municipio percibirá recursos del Fondo de Aportaciones para la Infraestructura Social Municipal y de las Demarcaciones Territoriales del Distrito Federal y del Fondo de Aportaciones para el Fortalecimiento de los Municipios y de las Demarcaciones Territoriales del Distrito Federal, conforme a lo que establece el Capítulo V de la Ley de Coordinación Fiscal y el Ramo 33 del Presupuesto de Egresos de la Federación.

Capítulo Tercero Convenios

Sección Única. Convenios Federales, Estatales y Particulares.

Artículo 49. El Municipio percibirá ingresos como resultado de apoyos directos del Gobierno del Estado o del Gobierno Federal a través de convenios o programas, así como los provenientes de asociaciones y sociedades civiles (fundaciones) y de los particulares que suscriban un convenio para desarrollo de obras, acciones y otros beneficios.

En los casos de los ingresos ministrados por el Gobierno del Estado o del Gobierno Federal, los recursos no aplicados se reintegrarán conforme a la normatividad aplicable.

Transitorios

Primero.- La presente Ley entrará en vigor el día primero de enero de dos mil diecinueve.

Segundo.- Mientras permanezcan en vigor los Convenios de Adhesión al Sistema Nacional de Coordinación Fiscal, así como sus anexos, y se encuentre vigente el convenio de colaboración y coordinación que se suscriba con motivo de dicha adhesión, permanecerá suspendida la vigencia y el cobro de los impuestos que contravengan dichas disposiciones.

HONORABLE AYUNTAMIENTO CONSTITUCIONAL



Juan José Romero Ramirez
C. JUAN JOSÉ ROMERO RAMÍREZ
PRESIDENTE MUNICIPAL
Mpio. de Taniche,
Dpto. Ejutla, Oax.
2017-2019



Eleuterio Juan Barragan Corres
C. ELEUTERIO JUAN BARRAGAN CORRES
SINDICO MUNICIPAL
SINDICATURA MUNICIPAL
Mpio. de Taniche
Dpto. Ejutla, Oax.
2017-2019



Juliana Josefina Barrita Gordaz
C. JULIANA JOSEFINA BARRITA GORDAZ
REGIDORA DE HACIENDA
REGIDURIA DE HACIENDA
Mpio. de Tani
Dpto. Ejutla, Oax.
2017-2019



Rolando Vicente Sanguinez
C. ROLANDO VICENTE SANGINEZ
AVENDAÑO
REGIDOR DE OBRAS
Dpto. Ejutla, Oax.
2017-2019



Fabiola Catalina Ramos Barragan
C. FABIOLA CATALINA RAMOS BARRAGAN
REGIDORA DE EDUCACIÓN
REGIDURÍA DE EDUCACIÓN
Mpio. de Taniche,
Dpto. Ejutla, Oax.
2017-2019

C. REMIGIO PROSPERO GARCIA DIAZ
REGIDOR DE SALUD



David Ramirez Diaz
C. DAVID RAMÍREZ DÍAZ
TESORERO MUNICIPAL
TESORERIA MUNICIPAL
Mpio. de Taniche,
Dpto. Ejutla, Oax.
2017-2019



Antonio Jesus Barragan Ordoñez
C. ANTONIO JESUS BARRAGAN ORDOÑEZ
SECRETARIO MUNICIPAL
SECRETARIA MUNICIPAL
Mpio. de Taniche,
Dpto. Ejutla, Oax.
2017-2019

